

目次	1(表紙)	—— 総会 記念写真、総会開会挨拶
	2	—— 令和6年度 総会報告 & 会の現況
	3	—— 令和6年度 鯨城会の組織・役割
	4	—— 令和6年度 組織図、新会長挨拶
	4・5・6	—— 役員挨拶
	7・8	—— 新入会員 37期生 挨拶 山崎川の桜(2024年と2026年)
	9・10	—— 令和5年度 行事・ボランティア活動の実績とレポート
	11・12	—— 同好会へのお誘い(同好会の紹介)、 編集後記 日本赤十字社「能登半島地震災害 義援金: ¥30,000-」寄付、
	13	—— 同好会へのお誘い(街路樹愛護会の紹介)
	14・15	—— 令和6年度(4月～12月、1月～3月)鯨城会スケジュール
	16	—— ペンリレー(32期 青木さん)



令和6年度 総会 記念写真  
令和 6年4月16日  
瑞穂文化小劇場

## 巻頭言: 総会 挨拶

令和4～5年度 前会長 32期 中村 吉雄

令和4年度から2年間、瑞穂鯨城会会長を担当致しました。そして、この度の総会をもって後輩にバトンタッチ致します。

令和5年度には、新型コロナの感染の規制が緩和され、鯨城学園の殆どの各種イベントが復活しました。

この2年間、私はボランティア活動や各種行事に殆ど参加し、参加報告をホームページに投稿し、掲載されました。

このホームページへの掲載を、多くの方に瑞穂鯨城会の活動を知って頂く絶好の場と捉え、積極的に活用致しました。

令和5年度末には、瑞穂区在住の高年大学 鯨城学園の37期生と38期生の学生全員(43名)に、瑞穂鯨



城会をより知って頂くために、学園事務所を経由して「瑞穂鯨城会便り95号」を配付致しました。

私は耳の聞こえが悪く、両耳に補聴器を装着しております。そのため周囲に騒音が有る所では聞き取りが難しく、十分に理解できなくて、会長としての対応が不適切なことがあり、皆さんにご迷惑をお掛けしたことと思います。

このことで、自分自身も苦労しましたが、皆さまの助けを得ながら、2年間会長を務めることができました。併せて、とても貴重な経験を致しました。この場を借りまして、お詫びとお礼を申し上げます。本当に有難うございました。

# 令和6年度 総会報告 & 会の現況

## 1. 総会報告

(1) 日時: 2024年4月16日 10時30分～11時30分

場所: 瑞穂文化小劇場

本誌に掲載した総会に関する写真は、32期 田圃様からご提供頂きました。



総会受付風景

### (2) 式次第

1. 開会	開会のことば、物故者に対する黙祷、会長挨拶、令和3年度退会者報告 令和6年度入会者報告、議長選出、総会出席者と委任状の報告
2. 令和5年度 運営報告と承認	事業 報告、会計 報告、会計監査 報告、
3. 令和6年度 運営に関わる事項 報告と承認	令和6年度以降の瑞穂鯨城会の姿(組織、役割)紹介、 役員選出、新会長挨拶
4. 令和6年度 運営計画と承認	事業計画、予算計画、同好会紹介
5. 閉会	閉会のことば、記念写真 撮影

※上記2/3/4項の各議題については、出席者の拍手によるご賛同を得て、全て承認されました。

※令和5年度の物故者: 2名——ご冥福をお祈り致します。

高木 正雄 様 令和5年4月20日、

加藤 文 様 令和6年3月10日



物故者への黙祷

### (3) 総会出席者と委任状の報告

会員総数	135名	出席者数	62名	欠席者委任状数	73名
出席者数と委任状数の合計は 135名(100%)で、総会成立。				(出欠はがき未回答者: 0名)	

### (4) 会員から出されたご意見(アンケートのご意見も含む)への対応

※ 頂いたご意見について、どのように対応するか、役員会議にて検討し、方向付けと決定をします。

- ① 総会前に役員候補、行事の案内が欲しい。
- ② 小学校へのボランティア活動に取り組んではどうか。
- ③ 総合リハビリセンターにはボランティアの対象となるものがある。これに対する取り組みを検討されたい。

### <上記①②③に対する回答>

- ① ➡➡ 総会の時期を4月に実施する場合、総会の準備を前年11月ごろに始めねばならず、現状の体制では無理があります。従って、従来と同じ「総会」時に提示します。
- ②③ ➡ これらのボランティア活動を、瑞穂鯨城会が取り込むことでなく、会員個人が対応・参画することにします。鯨城会はずべての会員にボランティア活動の情報・内容を知らせるために、次の活動を行う。
  - ・募集情報などを調査・収集し、その資料を会員に配付する
  - 例えば、名古屋市/各区の社会福祉協議会ボランティアセンター発行の「募集情報」など。
  - ・また、鯨城会ホームページに、その内容を投稿・掲載し閲覧できるようにする。



総会風景

役員席



会場



## 2. 令和6年度 会の現況

令和5年度 会員数	134名	総会までの退会者数	9名	新入会者数(37期)	10名
総会時点 会員数	135名	総会以降の退会者数	6名		
令和6年度 会員数	129名	= 総会時点の会員数(135名) - 総会後の退会者数(6名)			
総会前日の会費納入者数	87名	総会当日の納入者数	25名	総会後の納入者数	17名
令和6年度会費納入者数	129名				
令和6年度メール登録者数	90名	令和5年度 解消者数	2名		

令和6年度も、令和5年度と同じ組織、役割で運営します。

瑞穂鯨城会は、令和4年度よりスタートした「少ない人員によるシンプルな組織・運営」を基本に、役割分担の垣根を超えた行動で、お互いの経験を活して対応します。

### 1. 組織・構成・役割——本年度も、令和4年度に制定した組織・体制を継承・継続する。

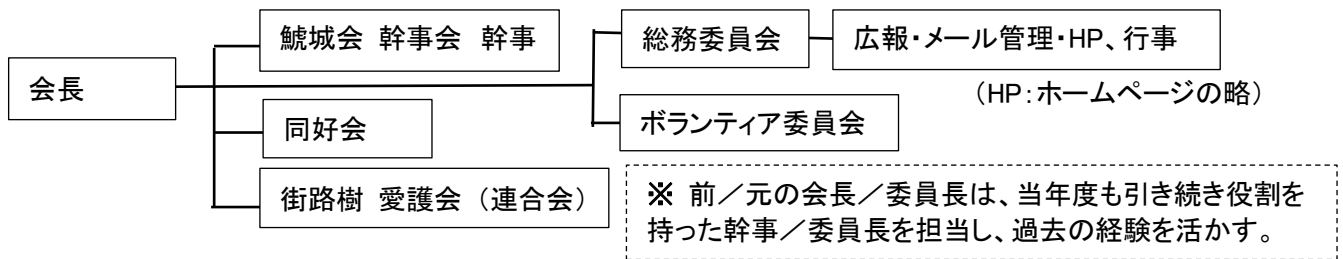

- (1) 委員会は、総務委員会とボランティア委員会のみ
  - ・総務委員会(グループ): 運営/会計/ネットワーク/広報(会報発行・HP)/行事(秋の作品展)などの活動
  - ・ボランティア委員会(グループ): 公園/道路/施設の清掃/整理などを特徴とした活動
- (2) 執行部の構成
  - ・会長、委員長(副は無し)は3~4年次を中核とする
  - ・幹事は2年次から10年次程度まで何らかの役割を分担する

## 2. 役割

- (1) 会長: 全体 総括 & 鯨城会 代議員  
鯨城会 幹事: 鯨城会 幹事会への参画と瑞穂鯨城会への展開
- (2) 総務委員会 (グループ)
  - (a) 運営: 会員受け入れ、会員管理、総会、会議室予約 その他
  - (b) 会計: 会費管理、会計担当
  - (c) ネットワーク運営・管理
  - (d) 広報: HP、会報(年2回)
  - (e) 行事: 秋の作品展、各種懇親会
- (3) ボランティア委員会 (グループ)
  - (a) 従来からの各種活動
  - (b) 在宅 SC: 日曜日の当番割り当て

## 3. 執行部(役員・幹事)構成

- 5~10年次(~32期) — 会長、委員長、幹事(前年度会長、委員長も何らかの役割を持った幹事を担当)
- 4年次 (32期) — 会長、委員長、幹事(前年度会長、委員長も何らかの役割を持った幹事を担当)
- 3年次 (33期) — 会長、委員長、幹事
- 2年次 (34期) — 幹事、補佐
- 1年次 (37期) — 総務委員会/ボランティア委員会に所属し、新入会員と位置付ける(議決権は無し)

## 4. 推進会議の種類

- (1) 役員会議: 会長、鯨城会幹事、各委員会の幹事/補佐: (総務、広報、HP、行事、ボランティア)
- (2) 連絡協議会: 役員会議メンバー + 同好会代表者 + 街路樹愛護会 会長

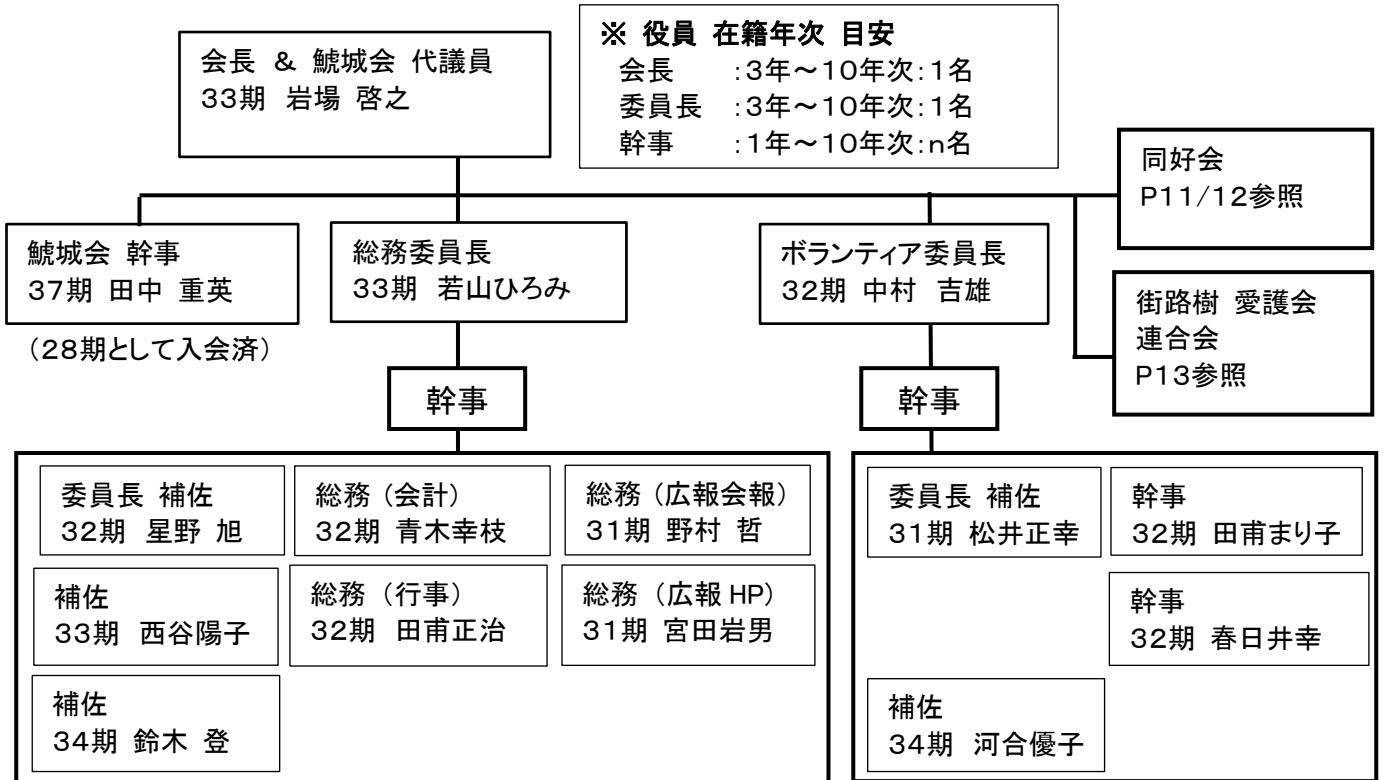

令和6年度 総会 新会長 挨拶

33期 岩場 啓之

新年度より役員の一部が改編となり、皆様のご承認を得て、会長を担当致します。

コロナ感染もほぼ終息し、行事・ボランティア活動は例年以上に活発になると思われま。

瑞穂鯨城会の運営・活動は、役員・幹事のみならず各同好会や街路樹愛護



会、並びに会員皆様のご協力によって成り立っています。

特に、31期・32期の皆様のお力添えをいただきますようお願い致します。

情報を共有しコミュニケーションを図りながら、生き活きとした瑞穂鯨城会となるよう頑張りますので、皆様のご指導ご鞭撻のほど、宜しくお願い致します。

令和6年度 役員 挨拶

○ 鯨城会 幹事: 28・37期 田中 重英



瑞穂鯨城会に28期として2015年に入会してから、早くも10年が経ちました。

その間、昨年5月にコロナ感染が5類に変更される迄、足かけ4年間日常生活は大きな制限を受けました。

この度、幹事を担当するに当たり、職務を心機一転／

精一杯／努めて参りたいと思います。

なお、2021年に37期生として鯨城学園に再入学し、コロナ感染の制約を受けながら、3年をかけて本年3月28日に卒業しました。

この間、瑞穂鯨城会の活動には、必要最小限しか関わって来ませんでした。

よろしくお願い申し上げます。

## ○ 総務 委員長:33期 若山 ひろみ



鯨城会に入会して5年目になります。行事委員を3年間担当し、今年度は総務委員長を担当致します。私にはこの役目は、大変荷が重く逃げ出したい思いですが、折角瑞穂鯨城会に仲間入りをして、大勢の地域の知人と繋がりが出来ましたのを

投げ出せません。

### 「鯨城会の趣旨」

- ・会員相互の親睦をはかり、教養を高める。
- ・地域社会の貢献としてボランティア活動の実践
- ・鯨城学園の発展に寄与

この考えを基に、皆様と共に健康で楽しい瑞穂鯨城会にしていきたいと思っております。

## ○ 総務 幹事 補佐:33期 西谷 陽子



コロナ禍による「五里霧中」の数年間の鯨城会幹事の活動でした。

お世話になりました。

本年度は地元へ軸を置き、会員の皆様と楽しい瑞穂鯨城会作りに努めます。

37期の皆様へは、諸先輩方の瑞穂の持ち味を、見て、聞いて、何でもやってみよう～!!  
新鮮さを期待しています。

## ○ 総務 委員長補佐 幹事:32期 星野 旭



瑞穂鯨城会に入会して日々楽しく過ごしています。

パソコンスキルのない私ですので、総務にいながら、大した役割は果たせていませんが、参加することに意義がある！の精神で頑張っています。

5月からはカラオケ同好会も再開し、皆さんと月一度は大きな声で歌って楽しんでいきたいと思っております。

サミュエル ウルマンの名言にあるように「青春とは、真の青春とは若き肉体のなかにあるのではなく、若き精神のなかにこそある」を信条に、これからの日々を過ごしていきたいです。

## ○ 総務 会計担当 幹事:32期 青木 幸枝



2019年に学園を卒業して、早くも6年目です。また、会計を担当してから4年目になりました。

瑞穂鯨城会に入会してからは、作品展出展やボランティア活動を楽しんでいます。

今年度はたくさんの新入会員をお迎えしたこともあり、ますます活動が活発化していくことを期待しています。そして、皆様と力を合わせ、楽しい瑞穂鯨城会にしていきたいと思っています。

## ○ 総務 広報担当 幹事:31・33期 野村 哲



広報担当が4年目になります。1年目は総務と広報の兼任、2年目からは広報担当幹事として専任です。

この3年間あっという間に過ぎ去りました。

私の机上には、前任者から引き継いだ「瑞穂鯨城会便り」の1号から

96号までを保管しております。

この長い歴史のある「瑞穂鯨城会便り」を、会員皆様のお手元に確実に届けたく考えております。

その為に、後継者の育成を役員の皆様と、どのように進めれば良いかを考えていくことと併せて、誰もが作成できるように会報の定型化を図っていきます。

## ○ 総務 広報担当 幹事:31期 宮田 岩男



「地下鉄の乗車中の時」、「家事が終わって一服の時」、「食事が終わって休息の時」などの隙間時間に、スマホを取り出して瑞穂鯨城会ホームページ:HPをチョット眺めれば、リアルタイムのHPは身近なテレビであり、ラジオ・新聞です。

最近会わないお友達に遭遇するかも知れません。あるいは意外な事、楽しいイベントを知るかも知れません。

これからも瑞穂鯨城会HPを発展向上させるために皆様に隙間時間をお借りして見ていただきたいものです。

それと瑞穂鯨城会の事、同好会の事、身近なでき事、昔の事などHPのコンテンツ投稿記事をお待ちしております。

## ○ 総務 行事 担当 幹事:32期 田圃 正治



令和6年度の行事の幹事を担当致します。

近年入会者が少なく、行事催行も趣味の作品展のみとしておりましたが、前年度は徳川美術館の歴史あるひな祭り見学を催行出来ました。

今年度は10名の入会者が有り、今後各役員・幹事への補佐が多くなれば、行事の催行も幅広く活動できる体制作りが出来るのではないかと期待しています。

作品展以外への行事計画の際は、皆様のご参加をお願い致します。

○ 総務 幹事 補佐:34期 鈴木 登



瑞穂鯨城会に入会して2年目です。同好会やボランティア活動に積極的に参加し、多彩な催しを楽しむと共に、皆さんの顔と名前が一致できるように頑張ります。

又、総務委員会のお手伝いも、可能な限り参加致します。

これが、人生100年の健康で楽しい生き方と信じています。

○ ボランティア 担当幹事:32期 春日井 幸子



令和5年度に引き続きボランティア幹事を担当いたします。

今年も、多くの皆様と触れ合いながら、楽しくボランティア活動に、取り組みます。

37期の皆さんも、行事やボランティアにできるだけ参加して、多くの仲間を作ってください。

○ ボランティア 委員長:32期 中村 吉雄



令和3年度(2021年)にボランティア委員長を担当し、今年度(2024年)は3年振りに返り咲きました。

過去3年間の経験を活かし、当会ボランティア活動の活性化を図りたく思います。

瑞穂鯨城会のボランティア活動の今後の課題は、瑞穂公園や新瑞橋バスターミナル等の清掃活動に新しい人が参入しない事です。

以上のようなボランティア活動に参加することによって、自宅から現地までウォーキングをすることで、健康維持・そして向上にも効果があります。

会員皆様の参加をお願いします。

○ ボランティア 担当幹事:32期 田浦まりこ



令和5年度に引き続きボランティア幹事を担当いたします、宜しくお願い致します。

平素は瑞穂グランド公園・山下通・新瑞バスターミナル清掃への参加ご支援有難うございます。

又街路樹愛護会に於いては、各地域ごとの近くの方々の集まりなので、期の古い方、新しい方々が知り合える機会と思います。

多くのグループが清掃後のティータイムとか、食事会等にて親睦をはかっています。

機会が有りましたら是非ご参加ください。

○ ボランティア 委員長補佐:31期 松井 正幸



私が、6年前に鯨城学園を卒業するときは、誰もが名古屋市内16区の居住地の鯨城会に入会するものと思っておりました。

最近はその考えがいろいろ変化しているようですが、当時は比較的、このような考え方が多かったように思われます。

この年に鯨城会幹事に任命され、2年間鯨城学園の幹事会に出席し瑞穂鯨城会との橋渡しをしてまいりました。その後、瑞穂の会長として鯨城会代議員会議に出席してまいりました。

今、瑞穂鯨城会で6年目を迎え、ボランティア委員長補佐を担当しております。

○ ボランティア 幹事 補佐:34期 河合 優子



4年掛けて鯨城学園を卒業し、瑞穂鯨城会に入会して1年になりますが、いまだに右も左もわからずといったところです。

今年は時間のゆるす限り参加させて頂き、微力ですが、少しでもお役に立てるようにがんばるつもりです。

身体と相談しながら、無理をしないで楽しく続けていけたらと思っています。

よろしく願いいたします。

少し気になる数字:各区の鯨城会における会員数と34・37期生の入会状況

	区名	千種	東	北	西	中村	中	昭和	瑞穂
会員数 :R5年度		208	53	138	113	109	63	108	135
34期入会者数:R5年度		8	3	4	7	7	5	2	5
37期入会者数:R6年度		18	8	7	17	20	10	4	10
	区名	熱田	中川	港	南	守山	緑	名東	天白
会員数 :R5年度		70	156	56	118	172	203	197	151
34期入会者数:R5年度		2	6	2	1	9	13	9	5
37期入会者数:R6年度		8	9	8	18	13	30	22	13

## 令和6(2024)年4月入会:37期生の挨拶

**犬飼 基** 専攻:美術、クラブ:ハイキング



3年前(2021年)、50年振りに名古屋へUターンしました。生まれも育ちも中川区の下之一色町でしたが、伊勢湾台風のトラウマから、戻り先を瑞穂区に決めました。

季節ごとに移り行く山崎川の姿に、一喜一憂するスローライフを満喫したいです。

**伊藤 照之** 専攻:国際、クラブ:写真



<私の履歴> (年号の西暦の上位2桁:19/20を省略)

39年9月:誕生、62年4月:大学卒業後、大阪の機械工具商社に就職、65年4月:父が名古屋で経営する個人商店に転職、67年11月:父逝去、69年1月:瑞穂区堀田通りで機械工具の専門商社(本社:名古屋)として出発、72年5月:瑞穂区田光町に移転、現在に至る。

24年4月:高年大学 39期生として再入学(専攻:健康・福祉、クラブ:国際文化研究)

<座右の銘> 1: Challenge、  
2: Never Give up、  
3: Frontier Spirit

**大平与惣治** 専攻:福祉、クラブ:囲碁



昭和15年3月に富山県で生まれました。60年前に縁あって名古屋に移り住み、交通の便が良い瑞穂区の牛巻町を選びました。

現在は高田学区の老人クラブのメンバーとして、いろいろな行事に参加しています。

このクラブは、鯉城学園のポリシーと一緒に思います。やっていることは殆ど同じですが、身近な人の集まりが単位なので、繋がりを大切にしています。

また、鯉城学園のOBの皆さんを参考に頑張りたく考えます。

**尾関 正吉** 専攻:地域、クラブ:写真



名古屋生まれの名古屋育ちです。汐路学区に住み始めて25年になります。

地域のことをもっと知らなければとの思いで地域を専攻したのですが、クラスやクラブの友と、学園生活を楽

しむことに終始してしまいました。

今年の後期高齢者(75歳)となり、現在はのんびりと一人暮らしをしております。

瑞穂鯉城会に入会して、身近な地域に溶け込む切っ掛けにしようと思います。

**梶浦 里美** 専攻:福祉、クラブ:社会研究



趣味は太極拳を10年程やっていますがなかなか覚えられないです。それで、周りの人に合わせて頑張ってます。毎日、健康で過ごせたらと思ってます。

4月からシルバーカレッジに入学しました。OB会も増えて忙しい1年になりそうです。

**土本 房子** 専攻:環境、クラブ:絵手紙クラブ



鯉城学園では、瑞穂区の方と知り合う事ができませんでした。

瑞穂鯉城会では、いろいろな方と知り会い、お友達になれたらいいなあ〜と期待しています、

そのために、和やか鯉城、ウォーキング、ランチ会、麻雀、カラオケなどの同好会に加入し、またボランティアにも、参加したいと思っています。

趣味は、ボーリング(週一回のボーリング教室)／旅行です。

そして、4月にシルバーカレッジに入学しました。以上のことから、イベントが重なる事があるかもしれませんが、出来る限り参加します。

**平野 てる子** 専攻:音楽B、クラブ:水彩画



35期で入学したはずが、2年間待って37期生として、学園生活を送りました。

待っている間に、友人に誘われて琴を習い始めました。いつまで続くかわかりませんが、ボケ防止と考え毎日練習しております。

音楽Bの楽器演奏のできるクラスメートと一緒に、歌ってライブなどに参加して楽しんでいます。

水彩画は初心者で、2年経ってもなかなか上達しませんでした。とても楽しいのでOB会に加入して続けていきます。

4月にシルバーカレッジに入学しました。忙しい年になりそうです。

**藤本 末男** 専攻：健康、クラブ：健康ウォーク



学区は汐路で地下鉄桜山駅の近くです。

健康のために、毎日一万歩歩くのを目標に頑張ってます。

近所のことがわからないので山崎川を中心に鶴舞公園へも歩きます。

趣味はガーデニングでベランダにて草花を育てています。

**村田 弥生** 専攻：生活、クラブ：フォークソング



瑞穂学区に在住ですが、穂波／堀田学区のことが詳しいです。

カインズ堀田の敷地内のジムに時々通っています。

飼ってはいませんが、丸顔の猫が大好きです。

フォークソングクラブの縁で、ウクレレを月に1～2回、鯨城卒の皆さんと共に演奏しています。  
4月にシルバーカレッジに入学しました。

**山田 歳幸** 専攻：地域、クラブ：フォークソング



高年大学での2年間、1年目はコロナ禍の影響で、マスク・手指消毒・教室内の仕切り版などで、窮屈な学園生活でした。2年目は通常の生活となり、クラスやクラブの友人とランチ会、あるいは飲み会など、学園生活を楽しみました。

今後は、瑞穂鯨城会の色々な行事やボランティアに参加し、会の皆様と親しくなり、楽しみたいと思います。

よろしく願いいたします。

## 山崎川の桜 2024年4月6日と2026年4月X日

今年の山崎川の桜の開花・満開は、例年より約1週間遅れました。

しかし、例年通り見事に咲き、私たちの目を楽しませてくれました。

ところが、瑞穂競技場の近くの桜の風景は、2026年に開催されるアジア競技大会に向けた瑞穂競技場の新設工事に伴い大きく変わろうとしています。

今年：2024年と、2年後：2026年の姿を紹介します。

例年通りの  
桜並木風景  
(萩山橋付近)



2024年 川名橋から見た桜と、工事中の陸上競技場

2026年のイメージ風景  
山崎川の桜と、新設される陸上競技場





## 令和5・6年度 行事活動

○ 令和5年度 活動実績				
年	月	日/曜	行事	
5	3	14 火	総会:瑞穂小劇場改修工事のため、1ヶ月前倒し実施	
	5	なし	6/20 瑞穂鯨城会便り Vol.94 発刊	
	6	13 火	地域ミーティング:37期生 瑞穂区25名中15名参加	
	7	18/火	HP 掲載 研修会      なごや福祉用具プラザ	
	8	なし		
	9	なし	第28回「趣味の作品展」栄市民ギャラリー 見学者数:744名 出展者:41名、出品数:65作品 (同好会 和やか鯨城:干支31点)	
	10	17/火- 22/土		
		18/水		第22回 GG交換会 庄内公園
	11	16/木		第6回 16区フェスティバル 31名参加 東スポーツ C
		17/金		地域ミーティング:38期生対象 瑞穂区外も含む説明
		29/水		地域ミーティング:37期生対象 瑞穂区内11名参加 ボランティア活動をテーマとしたグループワーク
	12	なし		
6	1	26/金	地域ミーティング:37期生対象 瑞穂区内19名参加 瑞穂の活動紹介      1/22瑞穂鯨城会便り Vol.95 発刊	
	2	6/火	いいとこ巡り徳川美術館見学 12名参加 「尾張徳川家の雛まつり」	
	3	なし		



16区フェスティバル



地域ミーティング

○ 令和6年度 活動計画 :P14~15ページのスケジュール表をご参照ください。  
・親睦会／新年会／旅行等については、現時点で計画してないが、可能な時期が来れば事前に案内します。

### ○瑞穂鯨城会 「いいとこ巡り」徳川美術館「特別展 尾張徳川家の雛まつり」見学会 参加レポート(要約)      29期 白木 隆



- ・催行 日時:2月6日(火)
- ・参加人数:12名、会食参加者:9名。
- ①徳川美術館「特別展 尾張徳川家の雛まつり」見学:  
入館料 一人 1600円(シニア割引 200円あり)
- ②徳川園で冬牡丹の鑑賞:美術館入場券の半券と敬老  
パス提示で一人 50円に割引。
- ③「宝善亭」:昼食会

高校生の頃(60年ぐらい前)、古い徳川美術館を見学したことがあった。



しかし、新美術館は未訪問だったので、興味を持って参加しました。

美術館のロビーで、ボランティア解説員によるわかりやすい説明があった。終了後早速展示室に行く。

第一室は武具・刀剣の展示、第二室は茶室、第三室は書院かざりの展示、第四室は能舞台の復元、第五室は大名や夫人たちが、生活の場「奥」で使われた生活用品などの展示、第六室は、国宝「源氏物語絵巻」の複製／映像等の展示、第七、第八、第九室が雛人形の展示。

雛人形は、徳川家以外に民間から寄贈されたものも展示、いずれも立派で、普通の庶民の住宅では、飾る場所がないようなものでした。



美術館見学後、昼食時間まで1時間ほどあったので、徳川園を回った。陽が陰り風も冷たい中、庭園西側に展示された牡丹を鑑賞。その美しさに感動しました。

宝善亭は徳川美術館の離れのような和食の店で、雛人形が飾られた座敷で、「雛御膳」という和会席をいただきました。春を感じさせる料理に、日本酒が合うとても結構な昼食でした。



今回の行事は名古屋文化の奥深さに触れ、おいしい和食と日本酒に陶然とした有意義な一日でした。

## ○令和6年度 新入会員歓迎会 開催

・開催日:令和6年4月16/火



・開催場所:木曾路八事店 参加者:38名

コロナ感染拡大防止のため、中止になっていた新入会員歓迎会を3年振りに開催しました。懇親会の席順はくじ引きで行い、32期星野旭さんの司会により、途中入会の30期 吉安孝子さんの挨拶を皮切りに、33期 3名、34期2名、37期2名の自己紹介が行われました。

その後、31期松井正幸さんによる懐かしい唱歌のハーモニカ演奏があり、続いてビンゴゲームで盛り上がり、楽しい歓迎会になりました。



## 令和5・6年度 ボランティア 活動

○ 令和5年度 活動実績 (実施回数/参加者数)		年間活動 実績:延べ 1463名
鯨城会 (連携)	6/17/土 鶴舞公園 クリーンキャンペーン:Bブロック 中央 南寄り 10名	
	9/14/木 こころの絆創膏 大曾根地区(地下鉄、名鉄、JR) 6名	
	2024/3/1/金 こころの絆創膏 金山地区(地下鉄、名鉄、JR) 3名	
	11/18/土 堀川清掃大作戦 南堀川公園→七里の渡し公園 左岸道路 :11名	
	2024/3/10 名古屋ウィメンズマラソン ＜瑞穂博物館前～瑞穂運動場西＞区間西側の通行整理 :16名	
鯨城学園 図書貸出ボランティア:0回		
瑞穂 鯨城会	在宅サービスセンター室管理:25回 25名	
	新瑞橋バスターミナル清掃 (クリーン作戦含む) 33回 196名	
	使用済み切手の回収:通年/1800枚	
街路樹 愛護会 連合会	①～⑧ 地区 <別資料P 参照> :156回 延べ928名	
	⑨地区 瑞穂運動公園+豊岡通り3～山下通り5 :11回 延べ90名	
同好会	友多互愛:シルバー施設訪問:22回 延べ178名 (DS:デイサービス) 「港区在宅 DS サロン愛♥会」9回・「守山かがやき DS」3回・「DS もりやまの湯」2回・「瑞穂コミセン よりそいサロン」3回・「御剣コミセン:高齢者クラブわかやぎ会」・「高蔵 DS ココファン瑞穂」2回・「堀田団地 サロン笑話会」・「メディカル リハビリホーム」など	
○ 令和6年度 活動計画 :14～15ページのスケジュール表をご参照ください。		

## ○名古屋ウィメンズマラソンのボランティア

今年の名古屋ウィメンズマラソンのボランティアは、メインコースの復路瑞穂運動場西から瑞穂区役所手前の西側のコースが割り当てられ、通路整理を担当しました。

ウィメンズマラソン参加者20,000人と名古屋シティマラソン参加者13,000人が、目の前の環状線を往復共に道路一杯に走行する様は迫力満点で、応援に引き込まれてしまいました。



## 同好会へのお誘い（同好会の紹介）

鯨城学園で学んだ「教育」・「教養」をベースに、会員同士が行動を共にし、いつまでも健康で、元気に生活をしたいと思えます。（高齢者の健康寿命を延ばして平均寿命に近付ける。）

そのためには、体を動かす、よく食べる、そして多くの人と語り合うことが重要です。  
その一つとして同好会などに入会し、多くの人と一緒に活動をお勧め致します。

瑞穂鯨城会には次の同好会があります。（P13の街路樹愛護会も含む）

	同好会名 (代表者)	活動内容	入会金／会費 会場／開催日
1	和やか 鯨城  (知久 孝 28期)	<p>会員同士でアイデアを出しての物づくり、芝居、コンサート鑑賞など、親交・親睦を深め、楽しく老後を過ごす事を心掛けています。</p> <p>近場の名所や文化施設を訪問したり、グランドゴルフなどの運動行事を取り入れるなど、健康にも配慮して様々な形で取り組みます。</p> <p>秋には「和やか鯨城」恒例行事の干支作り行い、作品を10月の「趣味の作品展」で発表します。</p> <p>年に一度のバス旅行は、期待の行事です。</p> 	<p>入会金 なし 年会費: 800円 その都度精算 その他都度設定 月1回</p> <div style="border: 1px solid black; padding: 5px; width: fit-content; margin-left: auto; margin-right: auto;">令和6年の龍の干支作り</div>
2	ウオー キング  (宮田岩男 31期)	<p>緑豊かな自然を満喫しながらのウオーキングで心の健康と明日への元気を永く続けたいものです。</p> <p>高齢化している当クラブは、会員の体力に合わせて無理をしない、怪我をしない、安全なウオーキングを目指しています。</p> <p>また、参加者の皆さんと語りうこと、美味しいランチタイムも楽しみの一つです。</p> 	<p>入会金 なし 年会費: 800円 その都度設定</p> <p>第3 木曜日 (毎回の行事は、はがきで案内します。)</p>
3	パソコン  (若山ひろ み 33期)	<p>会員相互の研磨と認知症予防のために楽しく活動します</p> <p>3名の指導者(鯨城学園 PC クラブのOB)の下で、WordとExcelの初歩を交互に学習し、授業途中で分からない場合は挙手することにより速やかに支援します。</p> 	<p>入会金 なし 年会費: 2000円 在宅 S/C</p> <p>第2・3 金曜日</p>
4	グランド ゴルフ (杉浦成海 26期)	<p>ルールが簡単で、会員はやさしい人ばかりで、気軽に誰でもがすぐ取り組めます。</p> <p>年1回、鯨城会の競技大会があり令和5年度は9名が参加。</p> <p>令和6年度からは、<b>瑞穂区民の誰もが参加できる「瑞穂グランド・ゴルフ同好会」として区役所に申請しました。</b></p> 	<p>入会金 なし 年会費: 1000円</p> <p>瑞穂公園 レクリエーション広場 毎週 火・木曜日</p>
5	ランチ会  (小川正行 29期)	<p>予約も不要、都合の良い人が好きなものを食べ、好きなだけ飲み、仲間と歓談する場です。</p> <p>期をまたぐ幅広いメンバーで、月に1回ワイワイガヤガヤとやっています。</p> 	<p>各自払い</p> <p>嘉文 栄本店 第1木曜日</p>

<p>6 麻雀 (田中重英 28期)</p>	<p>指先を使うので惚け防止(認知症予防)と、会員相互の交流ができます。 3卓が纏まる程度の参加者にしたく<b>会員募集中</b>です。 健康麻雀:飲まない・吸わない・賭けない</p>		<p>入会金なし 参加1回1320円</p> <p>健康麻雀 (新瑞橋 バスセンター北側)</p> <p>第4火曜日</p>
<p>7 友多互愛 (うたごえ) (服部義明 26期)</p>	<p>デイサービスセンターや福祉施設を訪問し、会のメンバーが歌う/笑う/踊る/楽器演奏/手品/紙芝居を演じるなど、メンバーの元気をお裾分けするボランティア活動です。これらの演目は、メンバーによる創意工夫です。一方で、お客さんと一緒になって、歌って/笑って/楽しむなど、元気の共有を図っています。</p>	 <p>全員である時・あの頃の歌を合唱</p>	<p>入会金・会費なし その都度設定</p> <p>その都度設定</p>
<p>8 なごやか 水彩 (市川敦彦 28期)</p>	<p>・絵画のベテランをリーダーに、水彩画が好きな人・絵を上手く描きたい人が、細かな制約なしに集まり、和やかに実施しています。 ・来る人拒まず、去る人追わず、を基本に出欠も気分次第という暖かい集まり、初心者大歓迎です。 入会前の見学は、何時でも歓迎、気軽にご参加ください。</p>		<p>入会金 なし 参加1回:300円</p> <p>汐路コミセン</p> <p>第1・3 月曜日</p> <p>会員の構成: 会員22名 (瑞穂鯨城会9名 ・他区の会13名)</p>
<p>9 カラオケ (星野 旭 32期)</p>	<p>・<b>休会していた同好会を、R6年5月より復活しました。</b> 多くの方の参加をお待ちしています。 ・初回にシニアカードを作成の為、身分証(マイナンバーカード・保険証・免許証等)をご提示ください。 次回よりそのカードか、スマホの「ジャンカラアプリ」を使ってチェックインします。 不明の時は店の係員へお尋ねください。</p>	 <p>(星野)がお手伝いします。</p>	<p>入会金 なし 会費:その都度 ¥400~500 /毎回</p> <p>ジャンカラ 新瑞橋</p> <p>毎月第3 火曜日 13:00~17:00</p>
<p>10 囲碁 (立松雄作 19期)</p>	<p>棋力の向上と碁互の親睦を図る囲碁愛好者の会 —————<b>休会中</b></p>	<p>入会金・会費 なし</p> <p>瑞穂 福社会館/毎週 金曜日</p>	
<p>11 書道 (小塩紀夫 30期)</p>	<p>書道の好きな仲間と楽しくけいこしましょう。 —————<b>休会中</b></p>	<p>入会金 なし</p> <p>在宅 S/C /第2・4 金曜日</p>	

○ 瑞穂鯨城会は、「能登半島地震災害」に対して、日本赤十字社を通して「義援金: ¥30,000-」を寄付しました。

<p><b>編集後記</b> (編集後記でなく途中記になってしまいました。)</p> <p>鯨城会便り96号が出来上がりました。 総会報告や同好会の紹介など瑞穂鯨城会の全体がわかるように纏めてみました。 今回のペンリレーは、32期 青木さんの「四国お遍路、「結願」!」ですが、四国の観光案内のようによくまとめ上げています。 会員の中で、四国に興味を持たれた方は、青木さんの話を伺うことをお勧めします。</p>	<p>広報 担当 野村 哲</p>	<p>発行責任者: 瑞穂鯨城会 会長 岩場 啓之</p> <p>編集責任者: 総務委員会 幹事: 広報担当 野村 哲</p>
--------------------------------------------------------------------------------------------------------------------------------------------------------------------------------------------------------------------------	-------------------	--------------------------------------------------------------------------------

# ○ 瑞穂区 街路樹 愛護会

連合会 代表 藤田芳孝

愛護会の活動は、「地域住民のみなさんが協力して、街をきれいに保ち、街路樹を大切に作る心を地域に広めること」を目的に、参加者とのコミュニケーション・運動・健康づくり、時には花壇の植樹にも協力しています。  
朝 約一時間、一緒に楽しく活動しましょう。



## 各地域の名称・区間・連絡先・活動日

記号	名称	区間	会長名	電話	会員数	活動日
1	瑞穂通第四街路樹特定愛護会	市大病院前～瑞穂区役所 西側	長谷川 巖	851-3039	7	1日・15日
2	豊岡通南第二街路樹特定愛護会	大喜～瑞穂小南西 南側	村井 芳巳	* 841-7272	6	第1・3 (火)
3	東郊線第一街路樹特定愛護会	堀田通7～名鉄線 東側	松井 正幸	* 872-1498	7	第1・3 (火)
4	弥富通三丁目街路樹特定愛護会	弥富通3～弥富通5 南北両側	小川 健二	* 835-1847	8	第2・4 (火)
5	豊岡通北第二街路樹特定愛護会	大喜～瑞穂小南西 北側	服部 義明	* 871-8729	7	第1・3 (土)
6	瑞穂通第五街路樹愛護会	瑞穂運動場西～新瑞橋 東側	小塩 紀夫	* 841-1809	8	毎月10日
7	瑞穂通第六街路樹愛護会	瑞穂区役所～瑞穂運動場西 東側	藤田 芳孝	* 841-6362	8	毎月10日
8	郡道(瑞穂)街路樹愛護会	瑞穂生涯学習センター～妙音通 東西両側	立松 雄作	872-3264	6	第3 (金)
9	山下通第一街路樹愛護会	山下通り 南北両側 + 瑞穂運動公園	(鯉城会ボランティア委員会担当) 会長: ボランティア委員長			第2 (水)

※ 電話番号の\*印はFAXと同じ番号

## 令和6年度 4月～6月鯨城会 スケジュール

項目		時間	場所	実施予定日 令和6年		
				4月	5月	6月
会議	役員会議	9:30～ 11:00	在宅 SC		21/火	
	連絡協議会	9:30～ 11:00	在宅 SC	10/水		18/火
広報	瑞穂鯨城会便り 制作		—			18/火 鯨城会便り 96号
行事	各種イベント	その都度	その都度	11/木 37期生への入会説明会 16/火 総会・新入会員歓迎会		
ボランティア	在宅サービス センタ貸室管理		在宅 SC	毎週日曜日 (午前 8:50～12:00/1名、午後 12:50～17:00/1名)		
	瑞穂公園 清掃	8:00～ 9:00	競技場 正面	毎月 第2水曜日		
	バスターミナル クリーン作戦	10:00～ 20分	新瑞橋 バス	毎月8日 8日が土/日の場合は活動日が繰り上がる。		
	バスターミナル 清掃	9:00～ 9:30～	ターミナル	毎月 第1・第3日曜日		
	その他 (鯨城会連携)	その都度	その都度			15/土 鶴舞公園 クリーンキャンペーン
同好会	ランチ会	11:30～	嘉文 栄本店	毎月 第1木曜日		
	ウォーキング	その都度	その都度	18/木 雲興寺・ 椿園・自然児童遊 園・ダム湖	16/木 定光寺と 玉野園地展望台	20/木 水郷公園 荒子川堤遊歩道
	<div style="border: 1px solid black; padding: 5px; display: inline-block;">                     OP 企画 ①養老公園と養老の滝                      ②谷汲山華嚴寺から妙法ヶ岳                 </div>					
	書道	13:30～	在宅 SC	毎月 第2・4金曜日	<b>休会中 (会員募集中)</b>	
	囲碁	9:00～	福社会館	毎週 金曜日	<b>休会中 (会員募集中)</b>	
	麻雀	10:30～	健康麻雀	毎月 第4火曜日	<b>新瑞橋バスセンター北側</b>	
	グランドゴルフ	8:30～ 11:00	パロマ レク 広場	毎週 火曜日・木曜日		
	和やか鯨城 (D/W: 日付/曜日 未定)	その都度	その都度	5/金 犬山城 遊覧船 城下町 散策	10/金 内藤くすり博物館 航空宇宙博物館	12/水 ミツカン ミュージアム見学
	友多互愛	その都度	その都度	有	有	有
	瑞穂PC会	13:30～	在宅SC	毎月 第2・3金曜日		
	なごやか水彩	13:30～	汐路 コミセン	毎月 第1・3月曜日	6/月 屋外写生 : 基目寺観音	
	カラオケ	13:00～ 17:00	ジャンカラ 新瑞橋駅前	毎月 第3火曜日 <b>2024年5月21日 再開 (会員募集中)</b>		
	街路樹愛護会	7:00～ 8:00	地区毎 —P13参照	地区ごとに設定 (詳細はホームページをご覧ください)		
鯨城会	行事等 (地域 M: ミーティング)	その都度	その都度	9/火: 学園入学式39期	10/月 38期対象 地域 M	

## 令和6年度 7月～12月／1月～3月 鯨城会 スケジュール

実施予定日 令和6年						実施予定日 令和7年		
7月	8月	9月	10月	11月	12月	1月	2月	3月
16/火		17/火		19/火		21/火		18/火
	20/火		15/火		17/火		18/火	
						21/火 鯨城会便り97号		
			8/火～13/日: 「趣味の作品展」					
会場: 中区 市民ギャラリー								
毎週日曜日 (午前 8:50～12:00/1名 午後 12:50～17:00/1名)								
毎月 第2水曜日								
毎月8日 8日が土/日の場合は活動日が繰り上がる。								
毎月 第1・第3日曜日								
				16/土 堀川 清掃大作戦				9/日 ウイメン ズ マラソン
毎月 第1木曜日								
18/木 戸田川緑地 農業文化園	休 み	19/木 大江川緑地 星宮社	17/木 長久手古戦場 色金歴史公園	21/木 東海市 細井平洲と 大仏を巡る		19/木 干支巡り 街歩き 蛇池神社	16/木 蜜柑山→ 天覧山→ 八事街歩き	23/木 カタ クリ群生地 →湯の華 アイランド
毎月 第4金曜日								
毎週 金曜日								
毎月 第4火曜日								
毎週 火曜日・水曜日 (但し、小中学校の春/夏休み期間中は休み、10月よりは土曜日もあります。)								
8/月 バス 旅行 ミステ リーツアー	休 み	D/W 干支つくり :蛇(巳)	D/W グランド ゴルフ大会	D/W 男の料理 :芋煮会	休 み	D/W 初詣白龍神社 (中村区)	休み	D/W 納会と 懇親ランチ会
有	有	有	有	有	有	有	有	有
毎月 第2・4金曜日								
毎月 第1・3月曜日		16/月 屋外写生 常滑焼き物の道		4/月 屋外写生 八事興正寺		2/月 屋外写生 小幡緑地・龍泉寺		
毎月 第3火曜日								
11/20/水 PM & 22/金 AM: 地域 M <sup>*</sup> 39 期対象								
地区ごとに設定 (詳細はホームページをご覧ください)								
12/04/水 AM & 06/金 PM: 地域 M <sup>*</sup> 38 期対象								
かわら版 1号		3/木: 体育祭 23/水 グランドゴルフ		7/月～9/水 文化祭 14/木 16区フェスティバル		かわら版 2号	24/金 区会説明会 38期対象	
							かわら版3号 4/木 OB 文化祭	

<ペンリレー>

※人から人へと原稿を引き継ぎます。 次回は30期 北川健一さんです。

「四国お遍路、“結願”！」 ついでに観光も！！

32期 青木 幸枝

2022年3月、ついに四国お遍路が“結願”！  
 足かけ6年、10回、延べ38日間の区切り打ち。  
 ローカル線や路線バスの足も借り、歩けるところは歩いた。  
 1日平均25,000歩(多いときは38,000歩)。  
 きっかけは夫の供養だったが、「こんなに遠くまで来ているんだ！ 次に来ることはもうないか？ それならついでに名所・絶景にも寄ってみようっ！」



霊峰石鎚山遥拝所



観音寺の銭形 砂絵



父母ヶ浜(日本のウユニ塩湖)

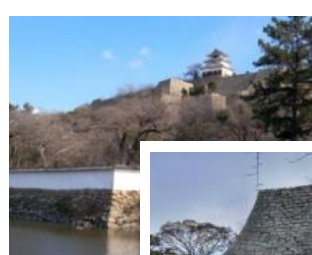

丸亀城  
(現存  
十二天守)  
見事な石垣



今治城と藤堂高虎(三大水城)



讃岐富士



大洲城(日本百名城)

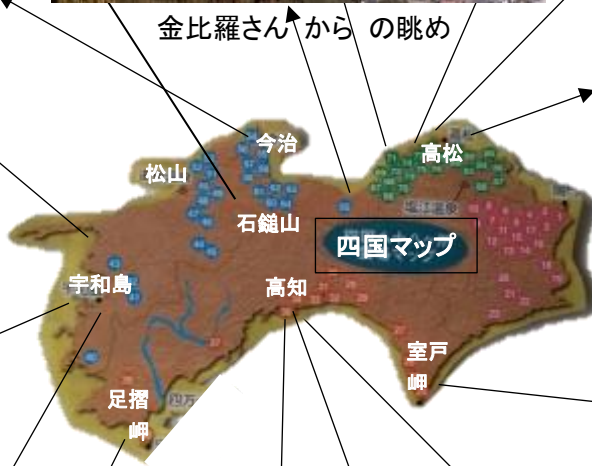

金比羅さんからの眺め

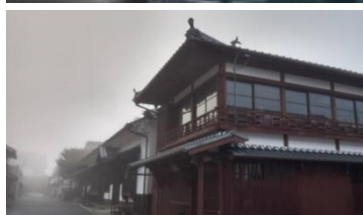

霧の卯之町(小京都)



宇和島城(日本百名城)



足摺岬からの夕日



高知城(現存十二天守と本丸御殿)



牧野富太郎  
植物園:高知  
(ヒスイカズラ)

良い出会い  
を大切に



高松城  
(三大水城)

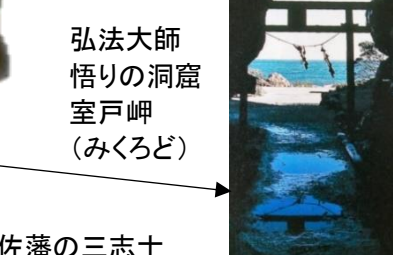

弘法大師  
悟りの洞窟  
室戸岬  
(みくろど)



土佐藩の三志士

武市半平太 坂本龍馬 中岡慎太郎

